（明治卅九年十月二十三日第三種郵便物認可　中華郵政局掛號認為新聞紙類）
民國十六年二月十七日　盛京時報　星期四　第六千二百二號附錄　（一）

盛京時報

大連版
昭和二年二月十七日

社論　大連應有南紙店
（蠶竿）

北京南紙店。比較他處多。也比他處高雅。因為南紙店往來的主顧。都是翰墨中人。在前清的時代。大約讀書人。沒有不寫白摺子大卷子的。既寫白摺子大卷子。當然和南紙店的關係多。單說附屬品罷。鎮紙。銅尺。墨壺。墨盒。囊衣格。挖補刀。墨汁。漿糊。這都是白摺子大卷子的附屬品。此外八寶鍊金印色。圖章。硃墨。袖珍詩韻。更是文人所必需。信紙信封●團扇摺扇。對聯條幅。碑片字帖。南紙店全有的。民國成立以後。我以為南紙店的生意。必為一落千丈。想不到如今的南紙店。比從前生意反加十倍。什麼原故呢。(一)機關多。新添的各衙門局所。比前加幾倍。而且印信紙信封。總是幾萬幾千。與從前印一二百二三百的不同。(二)作壽多。前清時。沒有四十五十作壽的。如今是二十幾以上。都有作壽。居然送壽屏的。送泥金對子的。更比從前發達。奢侈的很。(三)書畫家多。近二十年來。書畫家比從前多。或書或畫。信手為之。或用展覽會。定價出售。並且都有仿單。因有這些關係。所以人人也願意有了書畫。為他家中生色。本來交通便利。各省人到北京的多。有了住宅。可是四壁皆空。趕緊到南紙店買幾幅字畫。並且胸無點墨的人。也買點字畫來掛掛。可以免俗。舊字畫買不起。可是南紙店有仿單的書畫家。大發其財。南紙店也叨光不少。天津濟南的南紙店。已經不如北京。(中國各省埠。惟上海蘇杭些好南紙店。可以與北京並稱●有旁處都不如北京。南紙店自然是南方所產。有時反不如北京的道理。就是文化的關係)。青島大連。開闢既晚。文化更遲。青島自收回以後。其他的商業市面。不比從前好。惟有次等的南紙店。開了六七家。有作鐵路局生意的。有作督辦公署生意的。有作港政局各局所生意的。有作各紙行生意的●大有供不應求的樣子。前幾天中日文化托我。打算刻信紙信封板●印信紙信封。當然不是一萬。就是八千。會裏頭要中國式的。我奔走了三四天●刻板還容易。印刷人不佳。並且沒有宣紙毛邊紙的材料。大連地方。雖有推廣國貨的機會。可是沒有貨可推。文化協會。又介紹許多日本人。印宋板字體的名片。專專寫信滙欵到上海去定。足見得日本人對於文化。非常提倡。大連有一個南紙店。一定興旺。昨天我接到朋友一封信。說要在上海北京辦貨。在大連開南紙店●這是極好的事業。雖比不了大豆高粱。那樣的發財。却是極文雅極高尚的鋪子。也是大連非有不可的鋪子。我再說一句。中國的信紙信封。比日本貨便宜 比西洋貨更便宜。(西洋紙不能用中國墨寫字。這就是東西洋文化不能統一的大原因。)一定受人歡迎。並且日本人歡迎中國的字畫。眞是成癖。浪速町夜市。有許多字畫攤子。完全是假貨。價錢極便宜。僅僅彀工錢就賣。去年前年。有幾次書畫展覽會。有賺錢的。有不賺的。究竟這文化的事業。大連還可以作的。(價錢太貴的不宜)我因為朋友的來信。我是極表贊成的。也可以豫先送一句祝詞。恭喜發財。

度
（一知半解生）

度是量尺寸用的。論語說。度然後知長短。後人把量衡兩項。連在一齊。就是度量衡。度量兩個字。又是說人的心胸。心胸大的是度量大。心胸窄的是度量窄。凡一個人成大事業的。一定度量大。管仲之器小哉。他的度量就不大。只能彀相齊桓公霸諸侯一匡天下。能致君於霸。不能成王業。但是如今的時局。求一個度量不大的管仲。已經是不可能。可以說如今的人。沒有度量。所以人人鬧意見。度字又音惰。孟子說。他人有心。予忖度之。如今的人。竟是猜度。度年是過年。新名詞年度如中國舊話的年份。我是把天下大事。一度二度的籌書。覺得事事調度無方。現在時將度歲。我正是度日如年。不能再寫了。

講書　矢人函人章
（隱芝女士）

孟子說。做箭的人雖消眞正沒有一個比做盔甲的人心好麼。都是殘忍不仁的人麼。做箭的人做出箭來。恐怕不能傷害人。做盔甲的人做出盔甲來。恐怕人穿上還受傷。這就同醫生和作棺材的人一樣。醫生恐怕治不好人。反把人治死。所以求着治好人。盼着人活。做棺材的人作出許多棺材來。盼着有人死好賣這就是他們所學的手藝不同。將來有關人心的殘忍和慈善。所以學種種藝術。也是不可不謹慎的。孔子說過。在這一鄉一村裡。要是有仁厚的風俗。沒有流氓。沒有惡霸。人人都是謙恭和靄的。在這鄉村裡居住的人。是很可喜的美事。若是所找的地方。不是仁厚的鄉村。那樣怎能算是這人有智謀知是非呢。想這仁本來是天給的尊貴的爵位。也是人們安樂的處所。人們一天也不能離開仁。倘若不能攔阻去作出不仁的事來。那就是他沒有智了。若是不仁或是不智。沒有禮節或是沒有義氣。就是人們的奴隸了。雖然是人的奴隸。但是以為奴隸。是很可羞恥的事。這就好像做弓的人。恥於做弓。做箭的人。恥於做箭了。如果要是怕羞恥。不如撇去不仁去作仁事。仁德就好像射箭。射去的時候。身體也很正的對着靶子。到的時候。却沒有中。但他並不怨比自己勝了的人。却反自己求着往好裏射。這纔是仁人的行事呢。

(如果這地方上。能行仁政。沒有流氓。沒有惡霸。天下各處的人。都要到這地方來住呢。請問這地方是到底能行仁政沒有呢)

正月過了半個月了
（蠶竿）

天下人最喜歡正月的。只有婦女和小孩。因為正月裏 又吃又玩。穿好衣服。非常高興。天下人最不喜歡正月的。就是掙錢的人。(家裏有財產的。不要緊)一年之中。少不得有些債務。到了過年。是非還不可的。並且過年的準備。還有小孩子的壓歲錢。(與西洋人外國冬至三德克剌斯以物送小孩的風俗一樣)。正月小孩拜年。要賞錢的。還給僕人的賞錢。並且迷信人家。燒香還愿。求神謝福。種種都是勞民傷財。花了無數金錢。初一初二初三。天天拜年。初四以後。差不多是要錢鬧酒。要錢的種類。非常之多。三十二張骨牌。變化無窮。(一)牌九。輪贏甚鉅 一夜可以破產。(二)天九。北方人不甚喜之 (三)接龍。(四)頂牛。(五)拉大車。以上三種。小孩的遊戲(六)牙牌數。(七)過五關。(八)拿對。(九)五十兩。以上四種。並非賭博。(十)抽籤。由筒中抽出。以付子及點數之大小為勝負。用骰子者。種類極多。(一)一顆者。趕閻羅類用之。(二)兩顆者。打牌時及其他遊戲時用之 (三)三顆者。吊猴用之。(四)四顆者。搖攤用之。(五)六顆者。赶老羊及狀元籌用之。骰子完全是一種賭具。麻雀牌。南北統一最流行的賭博。不但中國人嗜好麻雀。就是日本人西洋人。也是東南西北中發白。更可以說是地球大一統中外親善的武器呢。我生平不要錢。對於要錢的事。向來不研究。也絕不提倡。可是自入正月以來。天天無可消遣。非常寂寞。打算尋找幾個文人。猜一猜詩條。也找不着朋友。不知不覺的正月去了半個多月。光陰眞快。過了二十四個半個月。又是一年了。請問這十幾天來。贏錢的有幾個人。輸錢的有幾個人。大的是贏的少輸的多。耗了許多的光陰。丟了許多的金錢。嘔了許多的閒氣。由那一方面看起來。眞是有百損無一益的呢。新年的好處。大約就是如此罷了。從今又要吃春酒了。

名人遺著　鞠部叢談
（羅癭公遺著）

七月一日。大雨如注。繭足不出。偶閱豂子戲評。有所觸發。雜書盡十三紙。以貽豂子為戲評數日之助。他日若更為雨阻。或有賡續耶。未可知也。

迦按。民國七八年間。張豂子主公言報戲評。其時評劇捧角之風。已甚熾。各報競載。談劇文字。相與矜炫然。而知音實難。百無一當。豂子之作。乃卓然成家。癭庵雄重其人。為草此相助也。

從前堂會。外串皆通名角。皆係銀二兩。較優者為四兩。其十兩者。則大名鼎鼎之名角也。梅巧玲一生未嘗出十兩以外。以十三旦田桂鳳之震耀九城。亦不過十兩也。王瑤卿極盛時間。有給二十兩者。當庚子後。壬寅癸卯之間。外串譚鑫培為五十兩。已開前此未有之奇記。癸卯年。廣東會館堂會。外串老譚空城計武家坡兩齣。共給銀五十兩。則以魏耀亭代約。所給較廉。王瑤卿之武家坡。亦給十兩而已。老譚之由五十兩。驟進而為一百兩。則那琴軒相國所代為擡高者也。袁項城之在樞府。五十正壽在錫拉胡同本宅演劇。余時在座。項城方 在禮堂 一人獨坐。那相在第三排席上。見老譚將出臺。那相乃離席。拉項城至三排同座。及老譚出時。那相站起。對老譚一拱手。項城見那相如此。亦為之改容。座客均為詫異。次日。都中士夫相見。無不道老譚矣。其時亦不過每堂會一百兩而已。前公言報所登表未盡的確也。入民國後。驟增至三百元。更漲至五百圓。其有交情者。或減至四百圓。或三百五十圓。而梁任公太翁作壽。老譚演一捧雪。僅送二百五十圓而已。

迦按。光緒甲午至戊戌間。堂會外串皆通名角。每人給銀四兩。照例皆演兩齣。惟正月二日都祭院團拜則無論何角。一律給二兩。汪桂芬譚鑫培亦莫不然。瑤卿盛時。給廿四兩最多至五十兩。。老譚則百兩也。俞菊生一生 未嘗出二十四兩。某年圜卿承辦一堂會。以俞名齒俱高。特送銀五十兩。俞驚其逾分。終退還二十六兩。時論多其狷介。以語今之薄有微名而貪得無厭者。寧不愧死老譚入民國後。外串得金最多者。為麒麟碑胡同劉宅堂會。唱武家坡。給七百二十圓。余親見之。從前堂會。外串條不書戲名。各角到場。始知應演何劇。故赴堂會。後車必滿載形頭。其黠者。亦託人先期探示。或以意度某宅素好某劇也。

堂會皆通名角到場。每臨時爭演他劇。謂之搶戲唱。李順亭黃潤甫輩。得金獨多。蓋劇終結算。每演一齣必給二兩也。

寰球名人德育寶鑑
（九續）

交友有信附戒誑語

鈺按朋友為五倫之一。品學相摩。患難相濟。有無相通。斯為君子之朋。道義之交。無詐虞。無爽約。所謂信也。孟子云尹公之佗端人也取友必端。則教品勵志。又尊賢取友之本也。

鈺再按大學言誠意。中庸三十三章。一言蔽之曰誠。武侯開誠布公。鞠躬盡瘁。誠也。司馬溫公事親不欺。事上亦然。無事不可對人言。誠也。曾文正察吏治軍。戒取巧。戒詐偽。誠也。武侯溫公文正三人勛業滿天壤。道義冠古今。其得力全在一誠字。後起英賢。有慕武侯溫公文正之為人者乎。請自戒誑語始。

西國立志編曰。人之品行議論。往往不知不覺。受朋友之陶鑄。我當以我之善益人。亦當以人之善益我。擇朋友。愼交遊。此至要之事也。少年羣居偶處。習於善則善。習於惡則惡。如磁引鍼。可不愼歟、義地活士以為人與朋友往來。情意相孚。聲氣相應。不可不擇絕好之模範。格林烏得嘗贈書一少年曰。卑陋之人而與為友。則寧獨居而無偶。故汝欲交友。必擇勝於己者。或如己者。若不如己。則勿友也。醫師悉用寒之論曰。人或較前為善。或較前為惡。此非他故。由或與善人相接。或與不善人相接而已。韓億。少與李若谷同學。共一氈一被。每出見客。互為主僕。是年李先入仕。之官許州。李自為其妻控驢。韓從後代為負籠。既至界所。惟餘錢八百文。兩人共分。一哭而別。明年。韓亦顯。後皆至參政。世為婚姻。

侯無可。少與申顏友。衣食均所入以給二家。及顏病。無可徒步千里求醫。即歸。死矣。目不瞑。或曰其待侯君乎。無可撫之而瞑。顏無子不克葬。無可典衣葬之。顏有先世數傷未舉。無可力營辦。竟葬焉。又撫嫁其孤妹。無可官至殿中丞。

京三郎名德。有友病篤 盧其子不肖。密以千金付之曰。俟子既困而後濟之。君之惠也。未幾。其子果窮迫無所歸。三郎始而詰之曰。爾父有產之家。何以至是。其子自啖不已。三郎曰。我有微物惠汝。恐汝又蕩於歌酒也。　(未完)

選舉名簿

這一次因為補選一名市會議員（我們大家納的戶別割）不是多加了二十分之一麼。第三十等向例九十五錢。最近的一次。不是加作一圓呢。這個比例。可以類推。把選舉名簿。抄出十一冊。按街名分為每冊一千二百名。有被選舉權的。得一萬二千五百九十一名。市役所自十三日起至十九日止。每天將名簿陳列在三層樓事務所中。任人觀覽。記者希望選出來的新議員。選出一個為社會上作事的人。並且說明白大連地方應該實行中日提携的人。不是作官。也不是發財。是當公僕的呢。

水野氏送別會

大阪每日新聞社大連支局次長水野新幸。此次榮陞該社事務部次長。十九日回國。水野氏在大連一年零九個月。任內對於大每館事務。非常整頓。並且頗尊重中國人的意見。提倡兩國親善。所以該社本山彥一社長。將水野氏調回。任以事務部要職。事務部的事。就是發展營業編輯以外的事業。如大每歷來所辦的博覽會呀。就是事務部的一件事。對於國內及鄰邦。應辦的事務很多呢。大連各方面人。慫恿滿日社長發起水野氏送別會。十三日在扇舉芳亭舉行。到會者五十餘名。一時之盛。

滿鐵線各校招生

滿鐵沿線各中學校商業學校高等女學校招生。所有希望報名者。赴各該學校接洽。
鞍山中學校。收九十二名。三月一日起考試二日。
奉天中學校。收一百三十五名。二月十八日起考試二日。
安東中學校。收九十名。二月廿二日起考試二日。
撫順中學校。收九十名。二月二十五日起考試二日。
長春商業學校。收八十五名。二月十五日起考試二日。
奉天高等女學校。收九十名。二月十八日起考試二日。
長春高等女學校。收八十五名 二月十五日起考試二日。
安東高等女學校。收九十名。二月二十二日起考試二日。
撫順高等女學校。本科約九十五名 二月二十五日起考試二日。

元宵游藝會

去年舊正月十六日。中日文化協會。組織元宵游藝會。今年又值上元佳節。該會又組織元宵游藝會。並於十四日十五日。在中華青年會南洋兄弟煙草公司。洋華樓三家。懸掛燈謎。使人猜揭。今晚在滿鐵本社前該會內開會。備有燈彩。燈謎。詩條。詩鐘。聯語。煙火。幻術。音樂。果酒。肉食。茶點。音樂等餘興。歡迎來賓。盡一夜之歡。也是極好的趣味。

電柱要改良

新換了一個電柱。就是中央公園新添了一個電柱。就是聖德街一丁目。我以為大連市上的電柱。非常之舊。有許多看不出字來。還有一件。停留場三個字。可以不要。只露出地名來就好了。把地名的字。寫高一點。人在電車上。可以看得見。纔好。這是普通知識。何以當局的不懂得呢。

魯同鄉會開幕

大連山東同鄉。人數超過八萬。工商兩界。以山東人最多。山東同鄉。因為桑梓的關係。曾經組織同鄉會。現因事業擴充。內部改組。布置完備。定於二月十三日（星期）舉行開幕式。上午十鐘。振鈴開會。遲子祥會長致開會詞。全體起立向國旗行三鞠躬禮。孫子傑副會長報告事務經過。大連一埠。被拐案件非常之多。半年以來由山東同鄉會救濟部。救被拐幼女三名。被拐婦女十五名。救病廢人六名。救迷路者大小三名。又運送靈柩一具。又因同鄉不能回籍或深入滿蒙而無力贈買車船票的人。山東同鄉會向滿鐵及各船公司懇求。幸而滿蒙及各船公司。都能諒解。大為援助。得船票送往煙台青島龍口的二百零四人。滿鐵四等車。尚不在內。到如今山東同鄉會。能使父親得見兒子。母親得見女兒。夫妻團圓。兄弟聚晤。都是同鄉會的力量。但是同鄉會會長。不敢居功。歸功於中日官紳方面及各機關之力。現在山東同鄉會會員一萬人。最近第二批所招會員。又有一萬人。又對於貧寒所粥廠情形。同鄉會也不肯居功。可說是謙謙君子。遲會長演說。來賓祝詞最多。民政署長代表地方課長。滿鐵社長代表木全君。大連市長代表小數賀助役。東亞善交會長谷君。大連公議會代表劉仙洲副會長。商品取引信託會社長。中日文化協會代表楊蔡吾君。中華青年會中國救濟婦孺會。錢鈔組合。大連辯護士會。滿洲報。泰東日報。關東報。天后宮。振雅社。渡善堂。大連貧民義務學校。油坊聯合會。藥業組合。醫學研究會。質屋組合。飲食店同業組合。華商客棧同業組合。水果行組合。印刷業組合。吳晉孫君。各有祝詞。其次來賓演說。傅立魚君。呂儀文君。本版編輯主任李文權。豫備演說。以時間太短。將來在本版發表意見。會長答詞。一同攝影。是日會員及來賓。到會者實有四百五十八人。可算一時之盛。

大連版週年

本版發刊。四月滿一週年。特有一極好紀念的方法。下期發表。

魯乘

四馬路發生搶案

美商美實火險公司華經理趙智遠素在一區四馬路僑寓。竟有匪徒二人前往行劫。聞匪等到趙之門首見門已嚴扃。適有與趙經理同寓一院之又一趙某 由某處乘人力車來。至則被匪等捉住。遂勒呼喚門役將門開放。一擁而進。直達趙經理寓所。趙因在櫃辦公未回。匪等乃各出手槍向趙婦威嚇。謂非交現洋兩千元不可 嗣經趙婦跪懇。以無力籌鉅欵為辭。匪始允將銀櫃內存之現洋並金首飾鑽石戒指等件約值洋七八百元。如數交出。遂行作罷 乃至匪等去後。趙婦踰垣奔赴公司報告匪劫之事。趙經理聞耗。遂報告一區派警馳往緝拿。至則匪等早已不知去向矣。

重禁私自招兵令

山東督署以私自招兵。迭經禁止在案 近查仍有私自招募情事。重懸禁例兩條。電令各縣知事切實奉行。一。凡無本城省正式公文到境招兵者。一律禁止。倘有抗違。着則拿辦。二。凡客軍持有正式公文。到境招募者。須先呈本部核准後 方准施行云云。

豬肉牛肉大漲價

奇山所前日集期。市上豬肉寥寥無幾。午前大批交易六百五十六。零售七百有零。午後步步提漲。零售每斤漲至八百五六至九百之多。又本埠牛肉自加稅後。多日已售價六百四十文。迄未提增。詎連日豬肉漲價。而牛肉亦隨之而漲。日昨售價漲至七百文。

飭差調查牛肉鍋

福山縣公署。日前布告禁止宰殺耕牛。并派差來烟。調查市面各牛肉鍋共有若干家 並坐落地點。及其經理之人姓名籍貫。以憑呈復核辦云。

上海貨轉運外埠

烟台裕生昌等號。二十餘家。前由上海隨成都輪船運烟台之貨甚多。因風浪過大。不便卸岸。已將原貨帶往天津。候返烟再卸。

威海電報已通達

威海烟台間之電報綫。前被風雪損壞多日不通報。茲聞電報局因烟威電報。關係重要。連日加工修理。現已恢復原狀。業已昨照常通電。

林省長飭編鄉甲

魯省訊。林省長以各屬匪患未靖。民不聊生。故特通令各縣轉飭村社里長。警編鄉甲。巡更護莊。以助軍警之不逮。並附發編制方法。大致每五家出一丁。自備土槍火藥。無者通融借用 以各該村村正為鄉甲長。常川督率巡更護莊。各保各村。以收實效。

保衛團巡查要隘

烟埠西珠璣村保衛團。因該村迺西各大路。有匪徒截劫行旅情事。特加派團丁負槍梭巡各要隘。藉查奸宄。而保衛行旅。

博物院招待女界

烟台博物院因現值舊歷新正。特定期於月之十五六兩日招請女界老幼進院遊覽。並請有中西女士演講。招待一切。惟此兩日內不准男界進院。

警察廳懸賞緝匪

警廳祝廳長。以去臘本埠迭次發生搶案。匪犯迄未緝獲 茲特擬定懸賞緝匪。並嚴禁窩藏臨時辦法六條。于日昨布告週知。大致謂如有能破獲匪犯 贓証確鑿者。立即賞洋二百元。如有能探知匪情。因而報告捕獲者。賞洋一百元。

林拳師榮任教官

本埠拳師林景山。近因某要人荐引。蒙省當道委任省署武術團教練官職。昨日奉到委任狀。林君定日內首途晉省。以便到差供職。

食品漲價之昨聞

各飯舖業于初八日一律開市。所賣之物。如小米粥年前每碗銅元二枚。近已漲至三枚。小豆腐每碗二枚。近忽漲至四枚。鍋餅一項。客冬方由二百四漲至二百六。近忽增至三百云。

游戲場之收入數

自入正以來。各行商務停滯不動。惟有南北市場之樂子園說書場。人山人海。極為熱鬧。探其內容。聽白戲者甚多。每日所進之欵。僅及往年半數云。

接當局一律止當

煙埠接當局。以日前有多數地痞。前往該同業某號強當滋鬧。恐再發生意外。因特開會議決。一律止當。以防不測。故各當商仍未開業。

各行商改收洋碼

本埠各行商。因遵照去臘商聯會之議決。澡塘酒飯館理髮所俱於今正初一日起。實行改收洋碼。聞昨日公利市場青菜攤。改洋碼。

南滿鐵路一月分收入一覽表（中）

（單位圓）（△減號）（總收入合倉庫港灣雜收入等）

日期	客車收入	貨車收入	總收入	比較上年	本年累計
一月十一日	四二、二九四	三三七、〇六八	三七四、二二六	五、一四五	八〇、三一六、八七八
十二日	三六、八六九	三二六、五八七	三六七、二〇五	四、七八〇	八〇、六八四、〇八三
十三日	三六、五九〇	三〇五、五七〇	三四六、二九四	△四〇、三六三	八一、〇三〇、三七七
十四日	三四、〇六五	三一七、六三一	三五五、四六八	△一三、五六八	八一、三八五、八四五
十五日	二九、八四三	一八一、五四一	二一四、三一一	△一七一、七八八	八一、六〇〇、一五六
十六日	三四、九七六	一六八、六〇一	二〇六、三〇七	△二一七、三一七	八一、八〇六、四六三
十七日	四〇、八六二	二三一、〇二一	二七五、四九二	△一〇九、三六三	八二、〇八一、九五五
十八日	四一、〇四八	二八五、四二三	三三〇、五四六	△二七、四三三	八二、四一二、五〇一
十九日	四二、二七一	三一二、〇九四	三五八、三三一	一三一、四二二	八二、七七〇、八三二
二十日	三九、四九九）	三二三、五〇〇	三六七、七八六	△二七、三四七	八三、一三八、六一八

大連碼頭出入船隻運貨存貨一覽表（一月中旬）

日期	船隻	總噸數	入口數	出口數	存大豆數	存豆餅數	存煤數
一月十一日	一一	一一、〇八三	一、一二三	二三、〇〇六	二三八、三〇二	一一九、二二六	四七、六〇九
十二日	一〇	二六、七〇七	三、六三六	二五、〇二四	二三七、九四二	一一八、四四二	三六、九三一
十三日	一三	二三、八一〇	三、三九八	二五、〇〇二	二三六、一六一	一一六、七四八	三四、七九四
十四日	九	二一、五一四	一、三〇九	一一、三〇七	二三九、〇九一	一二〇、七〇九	三七、一六七
十五日	一	五、五五五	……	……			三六、一六九
十六日	七	一七、〇六三	二、六〇三	二三、七七六	二三九、〇一三	一二〇、二三一	四〇、一九五
十七日	一三	二五、九四六	五、六二七	一八、四一〇	二三七、五二三	一二三、七七四	三八、八九二
十八日	一二	三九、四一四	一、七〇〇	一八、〇三六	二三六、四四六	一二三、七七四	二七、九四四
十九日	一五	五一、四一〇	四、九五六	二〇、一八四	二三〇、九〇五	一二三、一九五	三七、七四五
二十日	八	一八、三七五	三、六二六	二一、四二七	二三一、六六五	一二三、六一七	三七、四六八

香妃恨

第六場 富德大戰和集占

(登場人物) 富德 八兵 鄂對 愛隆阿 回將霍集占 八回兵

(八兵緊急風袍上)富德白。衆將官衆白。嘎 (富白)殺。(緊風入松富中立衆兵繞場下)(緊急風)(原人再上)(上二花扮霍集占翎尾靠子帶八兵從下場門上)(相遇介)(富白)你是何人。擋住本帥去路(霍白)你站穩了俺是回部大和卓木之弟小和卓木霍集占 (富白) 乳臭小兒。膽敢出言不遜。還不與我下馬受死(霍白)爾放馬過來(開打霍敗下)(富白)那里走(緊急風追下)

第七場 布那敦率隊助陣

(登場人物)布那敦 馬如龍 沙明 苗泰 吳忠 四回兵 四韃套 探卒

(紅生扮布那敦綠蟒襯 靠翎尾帶四將八兵打引)(上)金風吹鐵甲。旭日照軍旗。(坐介)(卒上白)啓千歲清將高天喜挑戰。(布冷笑白)哼哼無名之輩也。要前來送死。巴圖魯(衆白)嘎。(布白)與我抬刀帶馬(脫蟒兩卒抬刀介)(布取刀上馬介)(絲鞭亮刀緊急風下)

第八場 回王計斬高天喜

(登場人物) 布那敦 四回將 八回兵 高天喜 四清兵 雅爾哈善 四兵

(緊急風原人上)(丑扮高天喜帶四兵從下場門上)(兩軍相遇介)(布白)來將可是高天喜。(高白) 正是你老爺你是何人。快快下馬領死(布白)站穩了。俺乃回部元首。大和卓木布那敦。(高縮頭伸舌警介)(白)別說你是布那敦。你就是敦那布。我也要你腦袋。(布白)放馬過來。(開打)(布白)看刀。(高死介下)(布大笑三聲)哈哈。哈哈。哈哈。(武生扮雅哈善帶四兵自布後挺槍疾上刺中帛耳布摸耳介。(白)呀。你是何人。爲何這般無恥。(雅白)住了。俺是天朝兆元帥部下正先鋒雅爾哈善。(布白)好個正先鋒。上得場來。一言不發。背地挺槍就刺。眞乃小丈夫也。(雅白)住了。你將我家高將軍。用拖刀計殺死。俺來與他報仇。適才一槍。未能將你刺死。也是你的狗運。你敢與我戰上三百回合(布白)只要是堂堂之陣。正正之旗。慢說三百回合。便是三千回合。你大王何懼。(雅白)如此你放馬過來。(衆(開打布敗下)(雅白)衆將官。(衆白)嘎。(雅白)追(追下)

文苑

人日偶吟寄胡子晉 (李文權)

人日復人日。相別曾幾時。去年客營口。我有三句詩。今君至連灣。爲君傾一巵。聚散原無定。萍踪信如斯。避世居海濱。寧復辨安危。此間乃樂土。幸得栖一枝。種松遍山曲。盡作龍鱗姿。中有讀書堂。知君者其誰。莫謂壁上觀。莫謂管中窺。我貴行我法。耳目非希夷。鰥生亦何幸。朝夕得追隨。白雲縱變幻。中心自怡怡。

八字譚

王揖唐

傷 戊寅 印劫傷 初二 壬戌
才 辛酉 文昌 才長生 貴人 十二 癸亥
元 丁巳 財劫傷 廿二 甲子
比 丁未 印食比刃 卅二 乙丑
胎元壬子 四二 丙寅
立命子宮 五二 丁卯

四柱缺水。並暗藏之壬癸。亦不可得。財丁巳丁未。夾拱午祿。拱得其眞。若稍見官煞。非所論矣。丙奪丁光。又値庚申流年。寅申沖破正印。寅木印綬。爲暗祿之根 (寅木生扶午火)受制於申。故申年申月。以不虞之毁。遂成逋客。癸亥。天沖地尅。尤屬不佳。幸善韜晦。尚無意外。八月後。交足寅運。又入佳境。且甲子流年。正印得祿於寅。否極泰來。可以斷定。惟嫌丙火蓋頭。或發展略遲耳。乙丑。巳酉丑三合。財官兩旺。四十九丙寅。歲運併臨。防有刑尅駁雜。丁卯五十歲。三丁彙聚。際會風雲。五十二己巳。交入丁運。卅五年爲生平最得意之秋。大展懷抱。不僅位正首揆已也。甲戌五十六、急流勇退。方可自全。

專載

舊年終各車站存糧數

本版出世以來。將及一年。各地閱報人非常之多。現因年終存貨情形。一般人未必盡知。本版特托各地友人。調查糧石的報告。本版因爲關心實業人多。一一分站寫出來。請大家注意。

開原通信

今年大豆在站台上。一百七十八車。去年存一百卅五車。今年高粱在站台上。五車。去年存八十六車。雜糧在站台上。七車。去年存五十三車。大豆存在院內的九十七萬餘石。高粱存在院內的卅二萬餘石。雜糧存在院內的四萬餘石。

鐵嶺通信

今年大豆在站台上。一十五車。去年無存。今年高粱在站台上無。去年存二車。今年雜糧在站台上。四十二車。去年存二百四十九車。大豆存在院內的十萬餘石。去年存同。高粱存在院內的一萬餘石。去年存二萬餘石。雜糧存在院內的五萬五石。去年存四萬餘石。

哈爾濱通信

今年大豆在站台上。二千三百六十車。去年存二千七百七十車。今年高粱在站台上。六十九車。去年存一百六十車。今年雜糧存一十八車。去年存卅三車。各糧存在院的。其數不詳。

公主嶺通信

今年大豆在站台上。二百四十五車。去年存三百卅三車。今年高粱在站台上。八車。去年存一百廿二車。今年雜糧存一十二車。去年存一百九十七車。大豆存在院內的。四十一萬五千四百五十石。去年存廿七萬五千八百石。高粱存在院內的。廿七萬零六百五十石。去年存廿二萬餘石。雜糧存在院內的。五萬九千二百石。去年存九萬九千八百石。

四平街通信

今年大豆在站台上。一百一十車。去年存一百廿九車。今年高粱在站台上。二十五車。去年存一百七十四車。今年雜糧在站台上。七十八車。去年存三百五十五車。大豆存在院內的八萬七千餘石。去年存四萬一千餘石。高粱在院內的。八萬八千五百石。去年存六萬七千餘石。雜糧存在院內的。四萬九千餘石。去年存七萬九千餘石。

遼源通信

今年大豆在站台上。三十八車。去年存二十六車。今年高粱在站台上。七車。去年存六十七車。今年雜糧在站台上。四十八車。去年存八十三車。大豆存在院內的。二萬八千餘石。去年存四萬餘石。高粱存在院內的。四萬五千石。去年存四萬二千餘石。雜糧存在院內的。七萬一千餘石。去年存七萬五千餘石。

通遼通信

今年大豆在站台上。五十四車。去年存二百零三車、今年高粱在站台上。五十五車。去年存一百六十七車。今年雜糧在站台上。九十四車。去年存二百四十八車。大豆存在院內的。二萬八千餘石。去年存二萬一千餘石。高粱存在院內的。四萬六千餘石。去年存六萬八千餘石。雜糧存在院內的。七萬餘石。去年存十萬餘石。

范家屯通信

今年大豆在站台上。九十三車。去年存六百二十車。今年高粱存在站台上。一十二車。去年存一百三十六車。今年雜糧在站台上。一十五車。去年存在五十車。大豆存在院內的。一十三萬餘石。去年存六萬六千餘石。高粱存在院內的。一十五萬餘石。去年存九萬餘石。雜糧存在院內的。二萬餘石。去年存一萬七千餘石。

長春通信

今年大豆在站台上。一千五百五十三車。去年存一千四百五十三車。今年大豆在站台上。八車。去年存一十五車。今年雜糧在站台上。一車。去年存二百九十四車。大豆年在院內的。一十一萬九千八百餘石。去年存一十七萬餘石。高粱存在院內的。四十萬一千餘石。去年存三十萬二千餘石。雜糧存在院內的。二十四萬五千餘石。去年存一十六萬五千餘石。

郭家店通信

今年大豆在站台上。二十五車。去年存三十車。今年高糧在站台上。一十五車。去年存一百卅四車。今年雜糧在站台上。十車。去年存三十八車。大豆存在院內的。一萬七千八百餘石。去年存一萬五千餘石。高糧存在院內的。二萬六千餘石。去年存二萬七千餘石。雜糧存在院內的九千一百六十四石。去年存一萬五千餘石。

八面城通信

今年大豆在站台上。一車。去年存一車。今年高糧在站台上。一車。去年存一車。今年雜糧在站台上。一十五車。去年存十車。大豆存在院內的。四千五百餘石。去年存四千二百餘石。高糧存在院內的。一萬餘石。去年存一萬八千餘石。雜糧存在院內的。一萬七千餘石。去年存一萬三千餘石。

洮南通信

今年大豆在站台上。七十四車。去年存二百七十一車。今年高糧在站台上。五十三車。去年存一百五十九車。今年雜糧在站台上。一百零七車。去年存三百九十二車。大豆存在院內的。三萬六千餘石。去年存二萬八千餘石。高糧存在院內的。五萬八千餘石。去年存五萬二千餘石。雜糧存在院內的。十萬七千餘石。去年存一十五萬餘石。

開通通信

今年大豆在站台上。卅四車。去年存一百五十五車。今年高糧在站台上。五十三車。去年存一百二十車。今年雜糧在站台上。五十四車。去年存九十四車。大豆存在院內的。一千七百餘石。去年存二千餘石。高糧存在院內的。三千餘石。去年存六千六百卅五石。雜糧存在院內。一萬二千餘石。去年存一萬九千餘石。

安達站通信

今年大豆在站台上。四千四百九十二車。去年存四千四百七十九車。今年高糧在站台上。二百七十七車。去年存九十六車。今年雜糧在站台上。三百九十二車。去年存三百九十車。

又據營口。蓋平。新台子。遼陽。奉天。田莊台。法庫。撫順。西豐。安東。昌圖。下九台各地通信。各站台均無存糧。但在院內存糧之數分別列下

營口　今年院內存大豆四萬一千餘石。去年存七萬九千九百石。又今年存高糧一千三百餘石。去年存一萬餘石。今年存雜糧四萬餘石。去年存九萬餘石。

蓋平　今年院內存大豆高粱雜糧不多。去年亦不多。均不過二三千石。

新台子　今年院內存大豆二萬六千餘石。去年存七千餘石。今年存高粱一萬一千餘石。去年存一萬一千餘石。今年存雜糧七千餘石。去年存一萬五千餘石。

遼陽　今年院內存大豆一萬三千餘石。去年存二萬二千石。今年存高粱二萬三千石。去年存一萬六千石。今年存雜糧八萬三千餘石。去年存一十一萬餘石。

奉天　今年院內存大豆三萬餘石。去年存二萬二千石。今年存高粱六萬四千餘石。去年存三萬八千石今年存雜糧九萬餘石。去年存九萬餘石。

田莊台　今年院內存大豆高粱雜糧不多。去年亦不多。均不過數千石。

法庫　今年院內存大豆一萬五千餘石。去年存一萬七千石。今年存高粱一萬六千餘石。去年存一萬五千石。今年存雜糧三萬三千餘石。去年存三萬一千餘石。

撫順　今年院內存大豆二萬石。去年同。今年存高粱六千石。去年存二千餘石。今年存雜糧二萬四千餘石。去年存六千餘石。

西豐　今年院內存大豆五萬餘石去年存一萬餘石。今年存高粱五萬餘石。去年存一萬餘石。今年存雜糧二萬餘石。去年存一萬五千餘石。

安東　今年院內存大豆高粱雜糧不多。去年除雜糧外。餘者亦不多。

昌圖　今年院內存大豆一萬二千餘石。去年存六千石。今年存高粱四千餘石。去年存九千餘石。今年存雜粮四千餘石。去年存二萬八千餘石。

下九台　今年存院內大豆四萬五千石。去年存一萬二千石。今年存高粱四萬六千石。去年存二萬二千餘石。今年存雜粮七千餘石。去年存六千餘石。

以上爲研究滿蒙特產最好之材料。觀其消長。可以知需要與供給情形。(此件今年係丙寅年。去年係乙丑年。宜注意)

大連版啓事

凡在大連購買盛京時報者當然奉送大連版不另收費若非在大連之人或在大連而單購大連版者請電話或惠函與大連山縣通三十八盛京時報支社訂閱(電話八三〇四)

廣告

辯護士法學士
河內山武雄
辯民刑事訴訟事宜，並關於法律一切事務。
大連市山縣通三番地大廣場東
河內山法律事務所
（電話七六六七）

朝鮮銀行
本店 京城
支店出張所
內地 東京、大阪、神戶、
朝鮮 釜山、大邱、平壤、鎭南浦、元山、群山、木浦、清津、會寧、
滿洲 大連、旅順、營口、遼陽、奉天、奉天新市街、鐵嶺、開原、長春、安東、龍井村、哈爾賓、傅家甸、
支那 上海、青島、天津、
浦潮斯德、紐育、倫敦、巴里、
其他內外樞要地爲替外引均皆辦理

橫濱正金銀行 奉天支店
本金壹億圓（全額拂込濟）
積立金八千九百五十萬圓
電話（宿直用）日一一一番 日一二二番 日二五〇番 中四七一番
●總行 日本橫濱
▲分行所在地
東京、名古屋、大阪、神戶、下關、長崎、青島、濟南、天津、北京、香港、上海、廣東、牛莊、大連、開原、長春、哈爾賓、西貢、新嘉坡、蘭貢、卡魯卡達、孟買、卡拉其、馬尼拉、斯烏拉巴牙、斯馬蘭、巴大必牙、西脫尼、倫敦、里昂、漢堡、鐵列其刪脫利阿布哇、桑港、囉斯安賽路斯、紐牙脫兒、紐育、利歐阿加內羅、布也納細愛兒斯

營業種目
一、海陸運送及運送取扱營業
二、倉庫營業
三、代辦及保證行為
四、承辦勞工
五、委託販賣業
六、直接或間接與運送有關係資金之供給
七、與前各號關聯一切業務
資本金壹千萬圓
國際運輸株式會社
本社 大連市山縣通二二一番
電話代表番號三二一五一
支店出張所
大連、營口、奉天、安東、沙河鎭、鐵嶺、開原、四平街、洮南、通遼、長春、伯都納、楡樹、双城、哈爾濱、傅家甸、安達、滿溝、昂昂溪、龍井村、天津、青島、上海、浦潮、釜山、草梁、統營、大邱、仁川、京城、平壤、新義洲、元山、葛麻、咸興、清津、會寧、十三峯、潼關鎭、雄基、臺北、基隆、高雄、東京、神戶、

外科皮梅科
濟生醫院
大連市三河町二番地（西廣場演藝館右通）
電話七八六七
診察時間 自晨起至晚九時止

同聚和 粗細布疋減價廣告
要號自客歲開辦以來專售各種粗細布疋物美價廉童叟無欺早蒙遐邇歡迎號日臻發達之途敝東因聘經理人 裴克富氏 經營有道主持有方近來爲擴充營業宗旨又新添豐厚鉅資將前有同益合字號更換同聚和現已運到各種新鮮布疋雜貨批發零售無不克己正值暑盡寒來僅將應時之各貨運備齊全特定於陰曆 八月廿日 重新開張 特別大減價十天 以酬諸君平素之雅意深望各界諸君倍舊之惠顧駕臨一試無不歡迎之至特此週知
大連市小劉家屯萬歲街十二區九十一番地
本主人謹啓

●冬季洋服陳列
●冬季孩服陳列
●新着化粧品陳列
三越商品票發售
冬季向綢緞雜貨最有信用家就是三越請大家快往去買貨眞價廉各種貨物一概俱全
電話四一八一番
大連市 三越吳服店 大山通

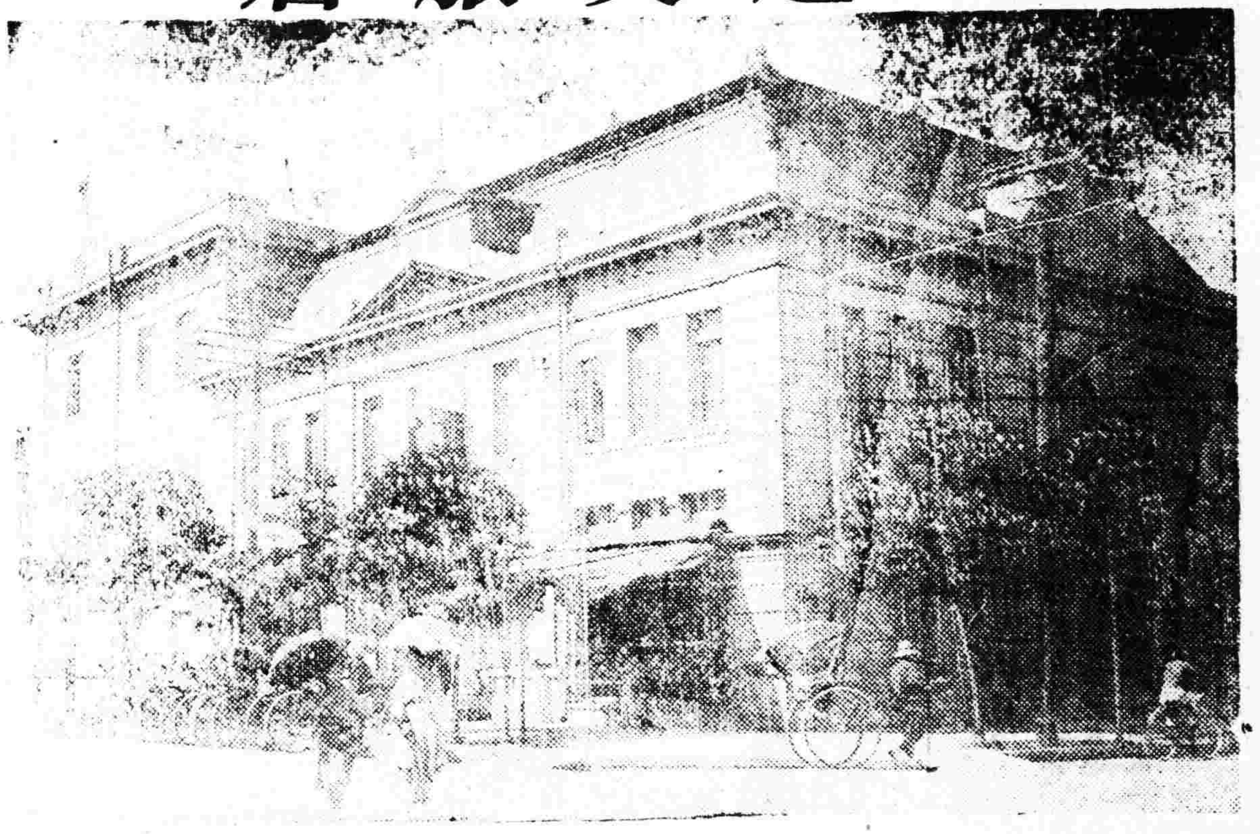

專治
傷風流行感冒
祛痰解熱咳嗽
服之即愈
眞藥 家安酸
大連市信濃町一〇六
亞細亞公司
電話三九〇一番

內外科
婦嬰科
皮梅科
大連西崗子菜市斜對門
白十字醫院
院長 雨森良意
電話三五二二番

花柳病皮膚科、六百零六藥針、
戒除阿片煙癮 內外科婦嬰科、
耳鼻喉科眼科、
大連市大龍街四十五番地
協和醫院
院長 劉景仁
電話四〇四二番
病室設置入院隨意

發行人 富川貢作　編輯人 菊池貞二　印刷人 石原庄太郎